■当地时间6日，李克强在索非亚总统府会见保加利亚总统拉德夫

■当地时间6日，李克强在索非亚下榻饭店会见克罗地亚总理普连科维奇

■当地时间6日，李克强在索非亚下榻饭店会见斯洛伐克总理佩莱格里尼

■当地时间6日，李克强在索非亚下榻饭店会见塞尔维亚总理布尔纳比奇

■当地时间7日，李克强在索非亚文化宫与中东欧16国领导人共同参观中国－中东欧国家地方合作成果展

■当地时间7日，李克强在索非亚文化宫与中东欧16国领导人共同出席第八届中国－中东欧国家经贸论坛开幕式并致辞

（均据新华社）

生态文明贵阳国际论坛2018年年会开幕

孙春兰宣读习近平主席贺信并致辞

新华社贵阳7月7日电 生态文明贵阳国际论坛2018年年会7日在贵阳开幕。中共中央政治局委员、国务院副总理孙春兰出席开幕式，宣读习近平主席贺信并致辞。

孙春兰指出，习近平主席的贺信，充分体现了党中央、国务院对生态文明建设的高度重视，发出了全面落实2030年可持续发展议程、共同建设清洁美丽世界的倡议，为凝聚共识、深化合作、走向生态文明新时代增添了信心和动力。

孙春兰指出，过去五年来，在习近平生态文明思想指引下，中国出台40多项具体改革方案，深入实施大气、水、土壤污染防治行动计划，推动生态环境保护发生历史性、转折性、全局性变化。面向新时代，中国将坚持绿水青山就是金山银山的理念，贯彻节约优先、保护优先、自然恢复为主的方针，推动形成人与自然和谐发展现代化建设新格局，提升生态文明，建设美丽中国。

孙春兰强调，人类是命运共同体，保护生态环境是各国面临的共同挑战和共同责任。中国将进一步加强生态文明领域的国际合作，积极推动落实2030年可持续发展议程和绿色“一带一路”建设，共同维护《巴黎协定》成果，为全球生态文明建设提供中国智慧和中国方案。

开幕式前，孙春兰会见了出席论坛的冰岛前总统奥拉维尔·格里姆松、比利时前首相伊夫·莱特姆、日本前首相鸠山由纪夫。

坚定不移推动中国经济高质量发展

美国7月6日开始对340亿美元中国产品加征25%的关税。在国家发展改革委当日召开的“215经济茶座”上，专家指出，从短期看，此次加征关税对中国经济增长和就业影响有限。面对全球贸易格局正在发生的变化，中国应以坚定不移推动全面深化改革来应对，推动中国经济实现高质量发展。

国务院发展研究中心产业经济部部长赵昌文说，根据测算，此次美国对340亿美元中国产品加征25%关税，对中国经济和就业影响有限、总体可控。

中国宏观经济研究院副院长毕吉耀说，2017年中国出口总额约为2万亿美元，对美出口4000多亿美元，此次加征关税的340亿美元额度占比有限。“特别是近年来中国经济转型升级步伐加快，经济增长更多转向内需拉动；就业市场空间广阔，风险可控。”

专家认为，如果美国政府一意孤行，继续扩大贸易争端规模，将为全球贸易和世界经济带来不确定性，加剧市场波动，并带来全球预期的改变。

“如果美国挑起贸易争端，导致全球贸易保护主义上升，势必会对全球多边贸易体系带来巨大冲击，进而带来全球产业链和价值链的调整。”毕吉耀说。

他认为，去年全球经济出现国际金融危机爆发以来一轮明显复苏，今年延续了这一复苏态势。“美国挑起的贸易争端，将影响全球经济复苏的步伐。”

专家普遍认为，面对贸易争端和摩擦加剧的形势，中国当前关键是按照既定的方向，做好自己的事。

“当前最好的应对之道，就是危中寻机，深化改革、扩大开放，推动中国经济实现高质量发展。”中国国际经济交流中心首席研究员张燕生说，要把握冲突中的机遇，把当前贸易领域的不利因素转化为推动中国经济转型升级、满足人民日益增长的美好生活需要的机遇。

他说，当前中国要着力解决三个短板：一是如何把高储蓄率转化为高效率投资，防控金融风险；二是突破技术短板，推动中国制造向中国创造转变，中国速度向中国质量转变，制造大国向制造强国转变；三是推动体制机制法治化市场化规范化，形成灵活、弹性、可预期的现代化制度体系。

“保持战略定力，稳定宏观经济政策，坚持改革开放大方向、坚定做好自己的事情，加强知识产权保护、推动公平竞争、防控金融风险，做好打持久战的准备，把贸易战转化为深化改革开放、推动高质量发展的强大动力。”赵昌文说。

（**新华社北京7月6日电** 记者**安蓓**）

在陕西省平利县正阳镇，有一处海拔在1800至2500米之间的高山草甸，草坪自南向北依地形排列，彼此接界，连为一体，漫山遍野的鲜花竞相绽放，已逐渐成为人们休闲度假、避暑纳凉的好去处。 **新华社发**

纪念全民族抗战爆发81周年仪式在京举行

新华社北京7月7日电 纪念全民族抗战爆发81周年仪式7日上午在中国人民抗日战争纪念馆举行。中共中央政治局委员、北京市委书记蔡奇主持纪念仪式。

卢沟桥畔，细雨纷纷。中国人民抗日战争纪念馆巍然矗立、庄严肃穆。10时许，在全场高唱国歌声中，仪式开始。首都学生代表饱含深情地集体朗诵了“王雨亭家书”“王孝慈家书”两封抗战家书，首都志愿者合唱团合唱了《黄河大合唱》第四乐章《黄水谣》、第七乐章《保卫黄河》，表达了年轻一代弘扬伟大抗战精神、传承革命英烈理想的坚定信念。

随后，各界代表缓步拾阶而上，依次来到抗战馆序厅，手捧由红色石竹、黄色菊花、绿色小菊组成的花束，敬献在象征着中华民族团结抗战的大型浮雕《铜墙铁壁》前，并向抗战英烈鞠躬致敬。各界代表还一同参观了“伟大抗战、伟大精神——纪念全民族抗战爆发81周年主题展览”。

中央有关部门、北京市和中央军委政治工作部负责同志，参加过抗日战争的老战士代表、抗战烈士遗属代表，首都各界群众代表等约500人参加仪式。

专家齐聚七三一陈列馆纪念全民族抗战爆发81周年

据新华社哈尔滨7月7日电 （记者**王建**）7日，一批专家学者相聚在侵华日军第七三一部队罪证陈列馆，参加“纪念全民族抗战爆发81周年暨东北抗联精神座谈会”。与会专家围绕研究抗联精神，发挥抗战类纪念馆教育功能等内容展开讨论。

东北抗日联军精神研究会副会长兼秘书长杨惠春作了关于“东北抗联精神”的主旨报告。杨惠春说，东北抗日联军在极端艰苦的条件下，高举抗日救国旗帜，长期坚持开展东北抗日游击战争，有力打击了日本侵略者，积极支援配合了全国抗战，铸就了以爱国主义为核心的抗联精神。

侵华日军第七三一部队罪证陈列馆馆长金成民说，抗联精神作为中华民族精神的重要组成部分，是无数抗联战士用鲜血谱写的，永远值得铭记。研究和弘扬抗联精神是为了不忘先烈革命初心，对革命先辈最好的纪念就是把他们用生命和热血开创的伟大事业不断推向前进。

从历史中凝聚奋进的力量

■朱兴文

阜外新语

历史不会忘记。1937年7月7日，日本侵略者蓄谋已久的刻意挑衅，宛平城内外撕破夜色的枪炮轰鸣，让长长的卢沟桥关联起一个民族的集体记忆。

历史更加不会忘记。是日之后，“将士的意志汇合了民众的愿意”，同仇敌忾的家国情怀，把全国军民紧紧团结在一起，“为保卫国土流最后一滴血”的怒吼，响彻中华大地。在中国共产党倡导建立的抗日民族统一战线旗帜下，中华儿女前赴后继、浴血奋战，在付出了伤亡3500多万军民的巨大牺牲后，取得了近代以来中国抗击外敌入侵的第一次完全胜利。这场伟大的胜利，结束了中华民族被奴役、被宰割的历史，“为中国人民在中国共产党领导下开辟实现民族复兴的正确道路创造了重要条件”。

没有哪一个已经站起来的国家，会丢弃自己的历史；也没有哪一个已经醒过来的民族，会忘记自己的英雄。一位历史学家曾发出这样的警示：“如果丧失对历史的记忆，我们的心灵就会在黑暗中迷失。”八十余载风云变幻，拂晓月色美景常新，但宛平城头损毁的城垣、卢沟桥上斑驳的弹孔时刻在提醒我们，伤痕犹在，创痛犹在。只有始终牢记“落后就要挨打”的染血教训，不断传承“四万万人齐蹈厉，同心同德一戎衣”的奋起精神，努力建设巩固的国防和强大的军队，我们才能最大限度避免历史悲剧的重演，在民族复兴的伟大征程上行稳致远。

从时空的关口往回望，历史的转折往往饱蕴深意。正是在“七七事变”后的全面抗战中，中华民族迎来了意识的觉醒，团结一心，一步步走出了近代以来积贫积弱的深重危机。从沉沦到奋起、由苦难而辉煌，面对外敌入侵的深重灾难，中华儿女浴血奋战，在战火中汇聚起一往无前、无坚不摧的磅礴力量。目睹此景，朱自清在《这一天》一文中激动地写道：“睡狮果然醒了。从前只是一块沃土，一大盘散沙的死中国，现在是有血有肉的活中国了！”

历史是最好的教科书，也是最好的清醒剂。今天，我们纪念全民族抗战爆发81周年，不是为了延续仇恨，而是为了重申和平与正义的价值，从那段写满苦难与奋起的历史中汲取智慧启迪，获得开创未来的精神力量。“我们中华民族有同自己的敌人血战到底的气概，有在自力更生的基础上光复旧物的决心，有自立于世界民族之林的能力。”御侮的记忆从未褪色，庄严的宣示始终回响，带着历史给予我们的力量，我们一定能克服一切艰难险阻，向着强国强军的伟大梦想阔步前进。

杨开慧像。 **新华社发**

杨开慧：“牺牲我小，成功我大”

在湖南省长沙县东北隅，有一个距离县城约50公里的板仓小镇，因为一位伟大的女性而远近闻名。这位湖湘女杰、巾帼英雄就是毛泽东同志亲密的战友和亲爱的夫人——杨开慧。

杨开慧，1901年出生于湖南长沙县清泰乡板仓（今开慧镇开慧村）。父亲杨昌济是一位思想进步的学者、教育家。1913年，杨昌济到湖南省立第一师范教书，杨开慧随父亲迁往长沙，并在这里认识毛泽东。

1918年，杨昌济到北京大学任教，又举家北迁。这年9月间毛泽东因组织赴法勤工俭学也来到北京，在这期间，毛泽东和杨开慧有了更多的接触并开始相爱。

1920年初，杨昌济不幸病逝，杨开慧回到湖南长沙。同年8月，毛泽东在长沙成立文化书社，杨开慧予以资助并参与书社活动。1920年冬，杨开慧加入了中国社会主义青年团，成为湖南第一批团员。就在这时，她和毛泽东在长沙举行了简朴的婚礼，结为革命伴侣。

1922年，杨开慧加入中国共产党。同年，毛泽东在湖南建立了中共湘区委员会，任区委书记，杨开慧负责区委的机要和交通联络工作，身兼秘书、机要、文印、联络、总务等多种职务，成为毛泽东的得力助手。

1923年4月，毛泽东到上海党中央工作。杨开慧带着毛岸英和毛岸青也来到上海，协助毛泽东开展工作，并同向警予一起组织女工夜校。

1925年2月，杨开慧随毛泽东回到韶山开展农民运动，协助毛泽东创办农民夜校并担任教员。同年12月，杨开慧离开韶山转往广州协助毛泽东收集、整理资料，编写文稿，负责联络工作。

1927年初，毛泽东对湖南农民运动进行考察，杨开慧把大量的调查资料进行分类整理，工整地抄写下来。

大革命失败后，毛泽东按照党的八七会议指示领导湘赣边界秋收起义，杨开慧带着三个孩子回到长沙板仓开展地下斗争。

1930年10月，杨开慧被捕。敌人逼问毛泽东的去向，要她公开宣布与毛泽东脱离夫妻关系。杨开慧坚定地说，“牺牲我小，成功我大”，“要我和毛泽东脱离夫妻关系，除非海枯石烂！”

1930年11月14日，杨开慧就义于长沙浏阳门外识字岭，年仅29岁。

如今，由杨开慧烈士故居、陵园、陈列馆以及杨公庙四部分组成的杨开慧纪念馆，是国家AAAA级旅游景区，中国百家红色旅游经典景区之一，每年接待游客130余万人，接待开展党性教育和主题党日活动的机关单位3000余个。

长沙县委书记曾超群告诉记者，长沙县干部群众带着对杨开慧烈士的深厚感情和强烈的责任意识，提出以更高标准、更实举措、更强保障建设杨开慧烈士家乡，近年来不断加强板仓小镇建设力度，打造红色旅游典范。

（新华社记者 **刘良恒**）

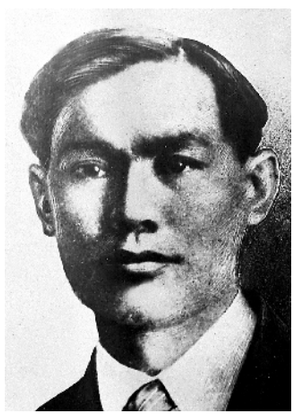

苏兆征像。 **新华社发**

苏兆征：从海员到工人运动的杰出领袖

青砖土木结构平房，两间正房，并有一间小厨房和一间偏房。走进细看，墙上挂着几幅照片，仿佛在传达着岁月的故事。灯盏、瓷碟、铁茶壶等生活用品无不体现出这家人的简朴。

这就是位于广东省珠海市高新区淇澳岛的苏兆征故居。

苏兆征，广东省珠海市唐家湾镇淇澳村人，1885年生于一个贫苦农民家庭。1903年，18岁的苏兆征为了谋生，在香港外轮上做杂役，并因此接触到经常乘船为革命奔走的孙中山。在孙中山帮助鼓励下，苏兆征于1908年加入了同盟会，积极参加推翻清政府封建专制统治的革命运动。在孙中山等受到密探追捕时，他机智掩护他们脱险。

1917年，俄国十月革命胜利的消息很快在中国海员中传开。苏兆征曾随船到过符拉迪沃斯托克等地，进一步了解十月革命胜利的经过情况，并有机会阅读新文化运动的书籍，学习马克思主义的革命理论。

1921年3月，苏兆征和林伟民等人倡导，在香港成立中华海员工会联合总会。1922年1月12日，在香港海员举行的大罢工中，苏兆征被选为罢工总办事处总务部主任和谈判代表之一。

1925年春，苏兆征加入中国共产党。入党后，苏兆征先后任全国总工会筹备委员会委员、中华海员工会联合总会委员长、全国总工会执委会委员长，是中国工人运动的著名领袖。在中共五大上，苏兆征当选为中央委员、政治局候补委员；在党的八七会议和中共六大上，均被选为中央政治局委员、常委。

严酷的斗争环境，长期的忘我工作，使苏兆征积劳成疾，于1929年2月25日病逝。在生命的最后一息，苏兆征仍然念念不忘组织群众进行斗争，对前去探望他的周恩来等人说：“广大人民已无法生活下去，要革命，等待我们去组织起来。”“大家同心合力，一致合作，达到革命的最后成功！”

1929年2月26日，中共中央政治局向全党发出了悼念苏兆征不幸逝世的第32号通告。通告指出：苏兆征同志在工作中，充分表现了无产阶级的艰苦卓绝精神和坚决的政治意识，他的革命精神，是全党的模范。通告要求全党学习苏兆征的革命精神，向前奋斗。各地党组织通过各种方式举行悼念活动，纪念这位中国共产党的优秀党员和杰出的工人运动领导人。

家乡人民也没有忘记他，2010年实施了苏兆征故居文保工程，修建了苏兆征故居陈列馆。陈列馆占地514平方米，建筑面积274平方米，2011年6月28日正式对公众免费开放，并专题陈列了《从海员到工人运动的杰出领袖——共和国英烈苏兆征》展览，运用主题浮雕、人物场景、油画等艺术手法，概括了苏兆征波澜壮阔的一生。

为了缅怀英烈，苏兆征故居陈列馆每年都组织策划一系列活动，如清明节期间组织学生开展祭英烈活动，五四青年节开展“弘扬五四精神”主题活动，端午时节开展本土民俗与红色文化结合的主题活动等等。

“苏兆征同志把自己的一生，奉献给了工人运动和人民的解放事业，他永远活在人民的心中。”苏兆征故居陈列馆副馆长万滢说。

（新华社记者 **李雄鹰**）

为了民族复兴·英雄烈士谱