为了5700万老兵的期待

——写在退役军人事务部成立百天之际

■中国国防报记者 郭 萌 刘 薇 本报记者 张军胜

2017年10月18日，习近平总书记在党的十九大报告中提出："组建退役军人管理保障机构，维护军人军属合法权益，让军人成为全社会尊崇的职业。"

今年4月16日，退役军人事务部组建，至7月24日，这个部门已成立百日。100天的时间，在历史长河中只是短短一瞬，但对于5700万退役军人来说，却有着非比寻常的意义。

从首个省级退役军人管理服务中心成立，到对《退役军人保障法（初稿）》广泛展开研讨；从分赴全国各地开展走访调研，到"集中统一、职责清晰"的退役管理保障体制日渐确立，一个个利好消息相继传来。这100天的不懈努力，对解决退役军人实际困难、凝聚军心士气、建设强大国防更是意义深远。

在退役军人事务部成立百天之际，记者来到位于北京朝阳区北苑路36号的该部办公地点进行探访。

"老兵所反映的正是我们所关注的"

"请大家领表后排队有序进入。"声音从大门处传来，记者跟随清晨6时就开始等候的老兵的脚步，在悠长的胡同中前行百余米，进入退役军人事务部来信来访接待大厅。

"这样的情景是常态，很多人要说出憋在心里多年的话，反映他们的诉求。"来信来访接待组的工作人员一边将老兵从大厅让进接谈间，一边向记者介绍，"耐心接访是稳定情绪、了解诉求、化解矛盾的基石。"

位于一层的接访大厅，面积约两间教室大小，雾化降温设备、电子登记设施等一应俱全，8个接访窗口同时开放，每个窗口上方的电子屏显示着所接待的省份。来访者穿过东侧一段走廊，刷完身份证并填写《退役军人事务部来访登记表》后，可进入接访环节。

统计显示，近百天时间里，来信来访接待组受理信件达上千封，大厅日均接访量数百人次，共计接访逾2.3万人。其中，最多的一天接待了1600余人。

"老兵所反映的正是我们所关注的。"一位工作人员告诉记者，他们已将来访者填好的表格按不同省份分类存放。退役军人事务部曾在5月8日、5月16日分两批次，通过发函、当面交办的形式，与来访人数较多的省份政府对接，督促当地尽快办理符合政策的诉求，对于不符合政策的诉求，要努力做好解释说明工作。

在此基础上，他们及时汇总老兵的来访诉求，将数据及相关情况按日、周、月进行梳理分析，呈报给各业务组组长及部领导，作为决策和完善政策的依据。7月17日，来信来访接待组通过总结3个月来的接访情况，提出6条有针对性的建议，已被全部纳入专题研究范围。

"我们是纽带，连接着退役军人和各业务组及决策部门。"来信来访接待组的工作人员表示，随着内部工作机制的不断完善，以及8月1日开通官方网站后，退役军人反映问题的渠道将愈加畅通。

"依法维权是退役军人的殷切期盼"

从来信来访接待组出来，上到三层办公区，已是中午时分。楼道里的工作人员手持文件步履匆匆，办公室内也是一派忙碌的景象。

记者了解到，退役军人事务部内部组织架构还在筹组完善中，政研组、军休退伍组、权益维护组、优抚褒扬组等各业务组办公区位于办公楼的三层、四层。尽管每个组的职责分工不同，但拟订退役军人保障法是共同的一项基础工作，这项任务被列入退役军人事务部党组重要议事日程。

"依法维权是退役军人的殷切期盼，出台退役军人保障法，是规范退役军人工作的总纲，是解决各种矛盾问题的关键。"主抓立法工作的退役军人事务部副部长钱锋告诉记者，因起草工作时间紧任务重、标准要求高、协调难度大，他们采取了超常措施，在保证立法质量的前提下提高效率。

"兼收并用和制度创新是解决难题的两大举措。"一名直接参与起草工作的同志介绍说，退役军人工作中的很多问题，是几十年积累形成的，以前很多出台的政策已无法解决新问题、满足新需求。为此，起草退役军人保障法在继承衔接的同时，强调重构新的制度设计。此外，在加强立法的同时，涉及退役军人工作相关法律法规和规范性文件的全面清理工作也在同步进行。

"比如，《退役军人保障法（初稿）》中第二章移交和接收、第九章退役军人的管理和监督，都是此次立法中的新内容。"这位工作人员表示，立法内容设计上，倡导科学制定退役军人工作法律政策体系，通过立法保护退役军人的合法权益。

2018年7月19日，退役军人事务部在京召开《退役军人保障法（初稿）》征求意见座谈会。军委机关有关人员和退役军人、现役军人代表，相关领域专家教授等出席会议，就完善《退役军人保障法（初稿）》广泛展开研讨，提出建设性意见。开门立法、民主立法、科学立法的氛围在退役军人事务部内相当浓厚。

"要相信未来会越来越好"

采访过半，已是下午6时30分，退役军人事务部办公楼里仍然繁忙。"我们正在研究出台国家再次提高部分退役军人和其他优抚对象抚恤补贴标准的文件。"优抚褒扬组的一名工作人员告诉记者。

晚餐后，工作人员从食堂匆匆走出，陆续乘电梯上楼，进入办公区继续一天的工作。记者在采访中了解到，3个多月来，各业务组加班至晚上十一二点是常事，虽然有固定的值班室，但为了更顺畅快捷地开展工作，几乎每个办公室都安排有专人值班。

"国家越强大，社会越发展，越不能辜负退役军人。接收安置好退役军人，是我们的职责，不仅是对他们献身国防的肯定，也有利于吸引更多人才投身国防和军队建设事业，激励现役军人忠实履行党和人民赋予的使命任务。"在退役军人事务部部长孙绍骋看来，退役军人事务部的成立，就是要整合分散的责任主体，不仅是退役军人事务部本身，还有退役军人事务部与其他相关部门，需统筹协调形成合力，统一保障标准，明确权责清单，将退役军人的权益保障和对退役军人及军属的服务，提高至全新水平。

据了解，目前退役军人事务部除起草法律外，研究建立全国范围内的退役军人管理保障服务体系也成为迫在眉睫的事情。此外，他们正积极探索开辟保障退役军人合法权益快速通道，摸索为退役军人就业创业提供支持帮助的新途径，开发资源搭建平台加强退役军人教育培训、专业技能提升等方面的工作。

"齐勇若一，政之道也。要相信未来会越来越好，但是要给我们一点时间，把前面的工作做扎实。"孙绍骋表示，退役军人事务部将求真务实，不断增强退役军人的获得感、幸福感，让全社会崇尚英雄的氛围越来越浓厚，让崇军尚武的精神长城越来越坚固！

■李克强24日在京会见日本众议长大岛理森

■国务院日前印发《关于优化科研管理提升科研绩效若干措施的通知》

（均据新华社）

国家发改委紧急部署

加强汛期重点商品市场保供稳价

据新华社北京7月24日电 国家发展改革委近日发出紧急通知，部署各地发展改革、价格主管部门加强汛期市场保供稳价工作，要求各地切实加强市场价格调控监管，促进重点商品价格稳定，有效保障困难群众基本生活。

国家发改委有关负责人介绍，在市场价格监测预警方面，要密切跟踪粮油肉蛋奶菜等重点民生商品和防汛救灾物品的生产、市场和价格变化，一旦发现可能引发价格异常波动的苗头性、倾向性问题，要迅速预警。

在保障市场供应和价格稳定方面，要充分了解重点商品特别是民生商品的生产和市场供求情况，加强组织调度，强化市场调节；要结合市场情况，及时启动汛期应急保供稳价工作预案，确保重要商品市场不断档、不脱销。

在市场价格监督检查方面，要会同市场监管部门密切关注重点商品价格变化，重点检查民生商品和相关防汛救灾物品价格；严厉打击趁恶劣天气、自然灾害之机，串通涨价、捏造和散布涨价信息、哄抬价格、变相抬价等价格违法行为，对典型案件进行曝光。

台风"安比"北上

京津辽宁等地迎明显降雨

据新华社北京7月24日电 伴随台风"安比"北上，北京市、天津市及辽宁省等地均受到明显影响，普遍出现降雨天气。

伴随台风"安比"来袭，北京市23日20时起自东南向西北出现降雨，东部地区大雨到暴雨，局地大暴雨。截至24日11时，北京市平均降雨量34.0毫米，城区44.9毫米，最大降雨出现在通州永乐店，为139.8毫米。

受台风"安比"影响，天津市普降大到暴雨，局部地区出现大暴雨。辽宁省朝阳、葫芦岛地区24日上午出现小雨，局部出现中雨。预计25日白天到夜间全省阵雨或雷阵雨。

受台风影响的上述地区各级防汛部门正加快排水作业，多举措处置各类险情。多地防汛部门提醒，山区强降雨可能诱发中小河流洪水等地质灾害，公众尽量不要前往山区危险地带、河道、地质灾害隐患区域活动。

吉林依法从严查处长生疫苗案件

新华社长春7月24日电 （记者**段续**）记者24日从吉林省纪委监委了解到，吉林省纪委监委高度关注长春长生生物科技有限责任公司疫苗事件，要求对疫苗事件涉及到的责任者依纪依法，依照工作职能坚决查处，严肃追责。

目前，吉林省纪委监委已采取三项措施抓紧工作：一是对反映长春长生生物及其主要负责人的问题线索和信访举报进行梳理和调度；二是责成驻省食药监局纪检组、长春市纪委监委在查清事实基础上，厘清责任，对省市食药监部门相关责任人失职渎职问题，依纪依法严肃查处问责；三是成立责任追究工作组，对长春长生生物改制、生产、经营过程中可能存在的腐败问题进行调查追责。

此前的23日，吉林省委召开常委会议研究部署相关工作。会议强调，长春长生生物违法违规生产疫苗行为，性质恶劣，触目惊心，必须依法依规坚决严厉查处，在前阶段工作的基础上，全力配合国务院调查组和国家有关部门工作，强化责任加快推进案件调查，尽快查清事实真相。

同时，要严肃追责问责，对不法企业施以重拳、依法从严处理，对不法分子坚决严惩，对监管失职渎职的坚决严厉问责。不论涉及哪些企业、哪些人都要坚决严惩不贷、绝不姑息。此外还要举一反三，对全省疫苗生产企业进行全流程、全链条彻查，切实回应群众关切，及时公布调查进展。

"乌蒙骄子"刘平楷：为共产主义奋斗到底

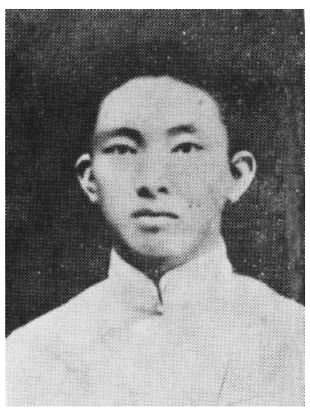

刘平楷像（资料照片）。 新华社发

仲夏时节，滇东北雨水丰沛。在山高路陡、云雾缭绕的乌蒙山区辗转数百公里后，就到了革命先驱刘平楷的出生地彝良县。该县是著名的革命老区，川滇黔边区红军游击纵队曾在此建立革命根据地。

走在依山傍水的彝良县城，提起"刘平楷"这个名字，很多老百姓都说："这位大英雄是乌蒙山区人民的骄傲！"

刘平楷，字履端，曾用名刘少猷等，1902年10月出生于云南省彝良县角奎镇（今彝良县城）。刘平楷天资聪慧，7岁进私塾读书，1917年到昆明省立一中求学，由于思想活跃，接受新事物快，是省立一中受到马克思主义思想影响较早的学生。

1919年，五四运动的风暴席卷全国，刘平楷在昆明参加了"云南学生爱国会"，在学生运动中打头阵，声援北京学生爱国民主运动。

1922年5月，刘平楷离家赴京求学。在李大钊、邓中夏等革命先驱的引导下，他努力学习马克思主义理论，积极投入反帝爱国斗争，1923年加入中国共产党。随后，受党组织派遣，参加京汉铁路工人大罢工，到长辛店协助邓中夏做宣传工作。1924年秋，刘平楷受中共北方委员会和李大钊的派遣，赴河南信阳从事工人运动和党的工作，先后担任中共信阳地方执行委员会书记、中共豫陕区执行委员会常委。

1927年大革命失败，在白色恐怖笼罩的严峻时刻，刘平楷被任命为中共南京地委书记。他置生死于度外，与敌人进行了坚决的斗争，后调任上海沪东区委书记、闸北区委书记。

1928年5月，中共中央决定由刘平楷担任中共湖北临时省委书记，以恢复遭敌破坏的湖北党组织。他在形势非常险恶的情况下采取了一系列果断措施，避免了党组织遭受更大的损失并逐步恢复。1928年底，刘平楷受中央委派，以特派员的身份与谢觉哉前往东北。中共满洲临时省委建立后，刘平楷担任省委书记兼军委书记，不久又担任了中共第四届满洲省委常委、代理省委书记。

1929年秋，刘平楷根据工作需要回到云南，于1930年春担任中共云南省委常委、组织部部长，并在省委书记赴滇南工作期间，负责省委的日常工作。在云南，刘平楷呕心沥血，抱病工作，还千方百计筹措经费。

1930年5月5日，在敌人的大搜捕中，刘平楷为了保护省委的机密文件并安排有关同志转移，不幸被捕。在狱中，敌人对他先施以高官厚禄的引诱，被他严词拒绝。敌人又对他严刑拷打和刑讯逼供，他坚贞不屈，严守党的秘密。面对敌人"你要顽固到底，就难免一死，谁也保不了你！"的威胁，刘平楷斩钉截铁地说："大丈夫不怕死，为何以死惧之！成全我一个烈士的美名，不也好吗！"

刘平楷把监狱当作新的战场，他在狱中鼓励难友们要保持革命气节，不要被敌人淫威所吓倒，他还给大家讲授马克思主义理论和革命斗争经验。他在狱中给妻子写信说："为党的事业和人民的解放而死，我心甘情愿。"并勉励妻子"对共产主义要有坚定不移的信念，要为之奋斗到底"。

1930年7月26日，刘平楷英勇就义，年仅28岁。

烈士永生，浩气长存。刘平楷视死如归的共产主义献身精神早已成为乌蒙山区各族人民的宝贵精神财富，激励着一代代后人矢志不渝，艰苦奋斗。

（新华社记者 **字强**）

俞作豫：凛然大义 热血长歌

俞作豫像（资料照片）。 新华社发

位于广西北流市城东北的俞作豫纪念馆，自1985年建成以来，一直不间断有来自祖国各地的干部群众前来瞻仰。

"十载英名宜自慰，一腔热血岂徒流"，这是年仅29岁的共产党员俞作豫在凶残的敌人面前留下的绝笔诗。为了保守党的秘密，俞作豫慷慨赴死，英年早逝，但他的光辉事迹就像一座永远的丰碑，至今仍在不断影响着后人。

俞作豫，1901年生，广西北流人。1918年，他进入护法军桂系军队，并参加了孙中山领导的讨伐军阀的战争。1926年7月，随国民革命军第七军参加北伐战争，任团长。1927年四一二反革命政变后，俞作豫不满国民党新军阀的倒行逆施，愤然脱离旧军队，先后到上海、广州寻找共产党。同年10月，他在香港加入中国共产党，随后参加了党领导的广州起义。

广州起义失败后，俞作豫按党中央指示，在白色恐怖极其严重的形势下，回到家乡广西北流坚持斗争，先后担任中共北流县委委员、县委书记，陆续恢复了北流、玉林、博白、陆川等县党的组织和农民自卫军。其间，他利用自己和广西省主席俞作柏是兄弟，和广西编遣特派员李明瑞是表兄弟的特殊关系，在军队和地方政府中任用共产党员，发展党的组织，掌握了部分武装的领导权。

不久，党中央派遣邓小平以及张云逸等来到广西，组织力量准备武装起义。邓小平化名邓斌，以省政府秘书的公开身份掩护活动，与俞作柏、李明瑞建立了密切的合作关系，通过各种关系和途径，将共产党员派进军事系统任职，以争取兵权。

当时张云逸担任警备第四大队队长，俞作豫担任警备第五大队队长，这两个大队共有6个营2000余人。根据邓小平的建议，俞作柏、李明瑞开办训练初级军官的教导总队，由张云逸兼任总队长，学员共达1000多人，9个连的干部几乎全是共产党员。党组织逐步掌握了军队领导权，为实行武装起义准备了骨干队伍。同时，在邓小平领导下，以公开和半公开的方式，恢复和发展各地党组织，开展农民运动，建立农民武装。

1929年12月和1930年2月，在邓小平、张云逸、韦拔群、李明瑞、俞作豫等领导下，分别举行了百色起义和龙州起义，建立了红七军、红八军和左右江革命根据地。邓小平任中共前敌委员会书记兼红七、红八军政治委员，李明瑞任红七、红八军总指挥，张云逸任红七军军长，俞作豫任红八军军长。

百色、龙州起义和左右江革命根据地的建立，给国民党新军阀和帝国主义势力以沉重打击。1930年3月，敌人纠集大批军队围攻左右江革命根据地。俞作豫率领红八军浴血奋战，终因寡不敌众，弹尽粮绝，突围中遭敌人围追堵截，俞作豫在当地群众掩护下脱险，辗转到香港寻找党组织。

1930年8月18日，因叛徒出卖，俞作豫在深圳被国民党特务逮捕，押至广州。敌人对俞作豫软硬兼施，妄图从他口中得到我党组织和红军的情况。面对凶残的敌人，俞作豫坚贞不屈，大义凛然，表现了共产党员视死如归的大无畏精神："我就是你们要抓的红八军军长、共产党员俞作豫！"

1930年9月6日，俞作豫高呼着"打倒国民党反动派！""中国共产党万岁！""红军万岁！"的口号，在广州黄花岗英勇就义。

（新华社记者 **钟泉盛**）

为了民族复兴·英雄烈士谱