党史学习教育进行时

老党员忆初心 新党员悟恒心

——军事科学院某研究院举行仪式激励党员走好新时代长征路

■本报特约记者 匡小文 通讯员 王佳音 记者 邵龙飞

“党给了我一切,我把一切献给党……”

6月21日,军事科学院某研究院举行“光荣在党50年”纪念章颁发暨新发展党员入党宣誓仪式。满头银发、精神矍铄的中国工程院院士、该院专家戴浩,轻抚胸前的“光荣在党50年”纪念章,心潮澎湃。

仪式现场,中国工程院院士、该院专家李德毅和其他3位老专家神情激动,思绪不由得回到了自己光荣入党时那段激情燃烧的岁月。

老党员的深情讲述,让8名新发展党员和在场其他官兵深受触动。

“纪念是为了更好地传承。作为新调整组建单位,我院担负着繁重的科研攻关任务。有效履行使命职责,尤其需要老党员、老专家充分发挥‘领头雁’作用,将科技强军的接力棒传承下去。”该院领导介绍,举行仪式的初衷,是要让新发展党员从入党第一天起,就牢固树立党员意识,接力走好新时代的长征路。

1965年,还在清华大学学习的戴浩光荣入党。1979年,戴浩考取清华大学计算机软件专业研究生,毕业后入伍从事科研工作,2005年当选为中国工程院院士。

“没有党的培养,就没有我的一切。年纪大、党龄长,但思想不能老化、僵化。我将永葆忠诚,把一切献给军队指挥自动化事业!”戴浩院士的话音刚落,在场官兵报以热烈掌声。

戴浩院士的发言,让该研究院某保障队队长肖小明想起了去年参加党支部书记培训时的场景。

那次培训,中国工程院院士李德毅应邀授课。课上,这位年逾古稀仍活跃在科研一线的老院士,除了给参加培训的党支部书记讲授人工智能发展的前沿理论,还与大家交流开展党务工作的心得体会,让大家受益匪浅。

该研究院领导介绍,此次获得“光荣在党50年”纪念章的5位老党员,都是各自研究领域的知名专家,也是许党报国、履职尽责的优秀代表。

纪念章颁发完毕后,5位老党员郑重地为8名新发展党员佩戴党员徽章。8名新党员的脸上,写满激动。

“工作可以退休,但共产党员的使命责任永不退休”“思想上不变质、行动上葆忠诚”……老党员们振奋人心的话语,深深印刻在官兵心头。

新发展党员代表、中士张文浩心情格外激动。现场聆听了老党员们的发言,张文浩感慨地说:“老党员们的先进事迹让我感受到了‘党员’二字的分量。我们一定不忘初心、牢记使命,以他们为榜样,赓续红色血脉、传承红色基因,努力在强军兴军伟大征程中书写新篇。”

仪式尾声,5位老党员与现场官兵面对党旗举起右拳,重温入党誓词。

铿锵的誓言,响彻会场。

学史为战,研析胜战之道

■冯善良 刘成祥

强军论坛

某战区在党史学习教育中,突出学史为战、以史资战,深入开展“学党史、研战例、练指挥、强能力”活动,引导官兵在研析胜战之道上下功夫,努力从党的百年历史中汲取打赢智慧。

习主席指出:“要更好应对前进道路上各种可以预见和难以预见的风险挑战,必须从历史中获得启迪,从历史经验中提炼出克敌制胜的法宝。”研战谋战,方能知战胜战。战史是绵亘不断的战争活剧,蕴含着丰富的军事智慧;战例是战史的精彩片断,诠释着宝贵的制胜之道。每一个经典战例,都反映了作战双方在军事思想、组织指挥、战术运用等方面的经验和教训,是我们研究军事、研究战争、研究打仗“最好的教材”和“宝贵的镜子”。

90多年来,人民军队在党的引领下前进和战斗,从战争中学习战争,从实践中探索规律,在世界军事史上书写了战争指挥艺术的生动篇章。从红军时期的“十六字诀”,到抗日战争时期的“持久战”;从解放战争时期的“十大军事原则”,到抗美援朝战争时期的“零敲牛皮糖”……这些伟大创造和宝贵经验都是我党我军在历尽艰辛、饱经风雨的长期摸索中积累下来的,凝结着鲜血和汗水,闪耀着智慧的光芒,值得我们学习好、总结好,传承好、发扬好。

当前,个别单位在党史学习教育中,存在与战备训练脱节的现象。有的单纯把党史军史当故事听,活动搞得多、研究搞得少,有的对于经典战例背后的制胜机理、成功经验研究不深入、不透彻。每名官兵特别是领导干部,只有坚持问计于史、寻策于史,将历史经验与实战需求有机结合,找准立足现有装备打胜仗的“桥”和“船”,才能牢牢把握“你打你的,我打我的”战略主动。

战争千古无同局。现代战争信息化、智能化特征日益凸显,给作战方式带来深刻变化。我们学习战史战例,不是为了照抄照搬昨天的战法打法,也不是为了装点门面、增加谈资,而是为了从中汲取智慧,真正学懂悟透“仗是怎么打的”“为什么这么打”等重要问题。如我军擅长的近战、夜战、游击战等,不管时代如何发展变化,其中蕴含的制胜规律依旧可以发挥作用。

“夫为将者,有勇不如有志,有志不如有学。”各单位应把党史学习教育同部队练兵备战结合起来,同学习党的军事指导理论联系起来,同钻研古今中外的战史战例贯通起来。注重从战史战例中探索战争规律、提高军事理论素养和谋略水平、掌握克敌制胜本领,才能进一步夯实打赢未来战争的底气和能力。

(作者单位:65447部队)

上图:6月中旬,北部战区海军某潜艇基地组织实兵对抗演练。 王 青摄

南部战区海军组织实战化训练——

编队出击砺剑远海大洋

■本报特约记者 薛成清 通讯员 张伟峰

掀起练兵备战热潮

凌晨某海域,舰艇作战指挥室,各种指示灯闪烁不停,口令声、键盘声此起彼伏。值更官李鑫突然下达“敌情”通报。官兵闻令而动,迅即奔赴各自战位。

盛夏,由导弹护卫舰柳州舰,轻型护卫舰宿迁舰、荆门舰,以及综合补给舰微山湖舰等多艘舰艇组成的南部战区海军训练编队,赴远海开展多科目演练。

“远海大洋是天然练兵场。此次远海训练,我们聚焦转型建设、创新组训模式,着力提升官兵敌情意识、锤炼部队实战化能力。”编队指挥员介绍,在陌生海域连续航行,对编队战备状态和官兵战斗意志都是考验。演练中,官兵牢固树立打仗意识,始终保持昂扬斗志。

编队主、副炮连续对海射击现场,各战位官兵引弓待发。不远处,漂浮靶若隐若现,各舰判明目标后集火攻击,炮声响彻海天。

编队副炮对海射击时,海上天气突变,射击难度骤增。官兵沉着应对,稳定跟踪目标。“射击!”随着口令下达,炮弹精准命中目标。

在远海大洋实际使用武器,不仅检验了编队连续航行状态下武器装备性能,也锤炼了指挥员的组织指挥和官兵的协同配合能力。训练结束,官兵迅速展开复盘,分析弹着精度,完善应急情况处置流程。

“发现疑似‘敌’潜艇活动!”编队航行至某海域时,特情再次出现,一场立体对抗旋即展开。编队组成搜反潜队形,直升机掠海前出、声呐投放……演练现场,海空密切协同,官兵熟练配合,编队反潜态势共享、协同指挥等能力得到有效检验。

勇闯远海大洋,砥砺胜战本领。在防空反导演练中,官兵根据不同海空态势,精心筹划应对。准确判明来袭目标后,各舰迅速发射干扰弹,进行战术规避机动。深蓝海面,战舰犁出道道航迹……

第72集团军某旅提升卫勤保障能力

新装亮相助力战场救治

本报讯 **甘兆楠、何飞**报道:“前沿阵地遭‘敌’火力打击,命你部前出救治‘伤员’!”日前,第72集团军某旅一场实战化演练在某海滩打响,新型单兵急救包等救援装备在演练中投入使用。

此次演练着眼提升战场救治能力,根据不同作战任务、战斗进程、战伤特点,围绕一线战场搜救、快速后送等课题展开。该旅卫生连连长魏东平介绍,与以往传统人工搜寻“伤员”不同,此次演练中,“伤员”可使用军人保障标识有源腕表发出求救信号,搜救人员根据信号可确定伤员位置、规划救援路线,救援效率明显提升。

为提高战场救治训练针对性,该旅区分不同兵种专业、不同作战配系、不同战伤特点,在演练中设置枪弹伤、烧灼伤等伤情。他们还通过制订任务型卫勤力量编成、清单式药器材携运行标准、联动型伤员救治行动预案,实现伤情快速分类、伤员精准施救。

“部队打到哪里,战场救治必须跟进到哪里。随着作战任务推进,火线抢救能力更显重要。”该旅卫生科科长曾明介绍,此次演练依托战时“伤病员-救护员-救治机构”三级通信网,探索施行“上下贯通、模块集成”的指挥救治模式,根据伤员战伤情况及时调配救治力量,战场卫勤保障能力得到有效提升。

沙场影像

下图:7月4日,第81集团军某旅组织炮兵分队战术综合演练。 孟庆壮摄

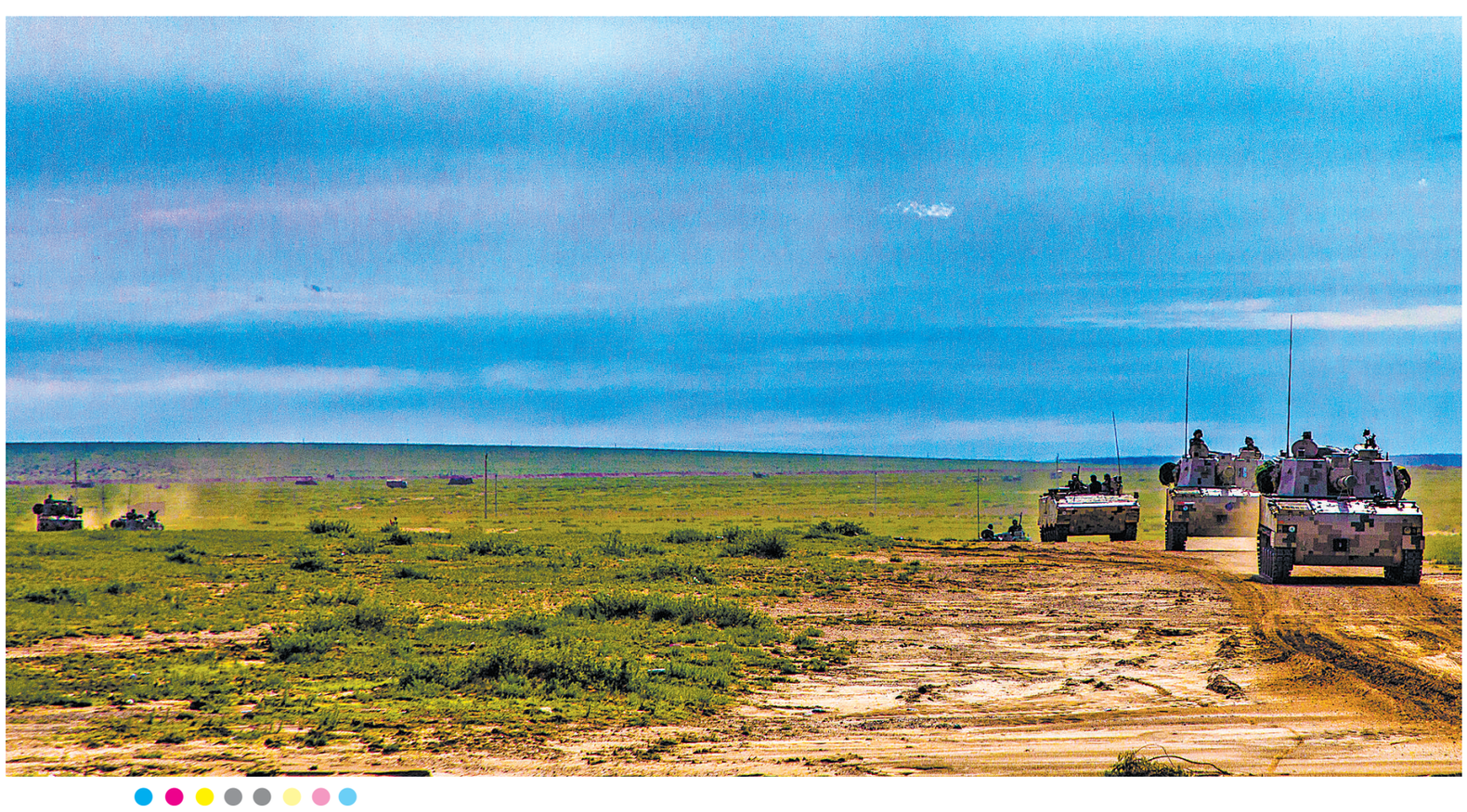

武警青海总队

问计官兵添教育活力

本报讯 **郭紫阳**、特约通讯员**朱家辉**报道:“有的教育课过于强调形式,内容不够充实”“建议多采用官兵身边鲜活故事,增强课堂吸引力”……6月中旬,武警青海总队组织思想政治教育座谈会,官兵们畅所欲言,围绕改进教育内容、方式建言献策,多条合理化建议被当场采纳。

“开展教育必须紧紧抓住官兵这个教育主体。”该总队领导介绍,在前期组织的调研中,有的官兵反映,当前教育“被动接受多、主动参与少”“方式仍显单一、内容相对滞后”,教育效果不够理想。

对此,该总队畅通民主渠道,采取组织座谈会、在强军网征集“金点子”等办法问计基层官兵。他们注重用好、用活年轻官兵喜闻乐见的教育方式,通过短视频创作、知识闯关竞赛、文艺作品创演等方式,增强教育吸引力。此外,他们还组织官兵为教员授课投票,评选“十佳课程”并在所属部队推广。

前不久,某支队指导员陈浩按计划准备了一堂教育课。课后,有战士反映“缺乏吸引力”。陈浩根据官兵意见建议重新备课,增强了课程的理论深度和知识性,并充实生动案例进行阐释。再次授课时,大家纷纷点赞。

问计官兵激活教育一池春水。指导员刘露带领官兵录制“兵说兵事”短视频,颇受官兵好评;士官宣讲员刁继辉建议结合时事热点组织小型辩论,析事明理;战士陆世灿提出编排情景小短剧,增强教育感染力……从注重教员怎么教到启发官兵怎么学,官兵参与教育的热情持续高涨,练兵备战的斗志更加高昂。

第75集团军某旅

共享资源解施教难题

本报讯 **唐幼珣、梁业凯**报道:仲夏,第75集团军某旅组织党史学习教育专题授课,官兵听得格外认真。课后,授课人、一营一连指导员李克祥说,这堂教育课能得到官兵认可,得益于旅队推行的精品教案共享教育模式。

“教育资源只有充分共享,才能发挥更大效能。”该旅领导介绍,他们立足现有教育资源,建立精品教案库,探索推行共享教案模式,进一步提升思想政治教育水平。他们根据任务实际,结合年度理论学习和主题教育方案,定期组织政治干部集中备课,并进行授课评比。评比结束后,他们遴选优秀作品纳入精品教案库,供基层营连随时下载使用、学习借鉴。“精品教案共享,促进了政治教员能力的提升。”该旅宣传科科长蒋光辉介绍,政治教员们可以通过学习观摩精品课取长补短,评比机制也有利于激励政治教员打造更多精品课。

“全连战士奋勇杀敌,炮三班击毁敌军多个重要火力点……”在该旅二营一连组织的政治教育课上,指导员向映锴结合连队前身部队参加塔山阻击战的事迹,讲述党领导人民军队浴血奋战的历程,官兵听得热血沸腾。向映锴介绍,精品教案库集聚了全旅优质教育资源,他在学习借鉴精品课的基础上,结合本单位实际优化教案,使授课内容更丰富、形式更多样,有效提升了教育质效。

思想充电激发训练动力。日前,该旅参加上级组织的专业考核评比,官兵全力拼搏、表现优异。