短期承压明显，提振工业经济仍需加力

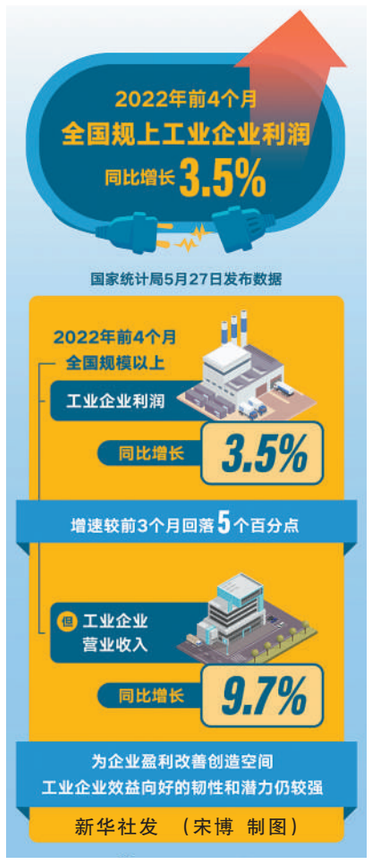

受国内疫情短期冲击及国际形势更趋复杂严峻等因素影响，我国工业经济承压明显。国家统计局27日发布数据，今年前4个月，全国规模以上工业企业利润同比增长3.5%，增速较前3个月回落5个百分点，提振工业经济运行仍需进一步加力。

统计数据显示，前4个月，在41个工业大类行业中，19个行业利润总额同比增长，20个行业下降，1个行业由亏转盈，1个行业持平。其中，煤炭开采和洗选业利润总额同比增长1.99倍，通用设备制造业下降24%，汽车制造业下降33.4%。

4月份，国内部分地区疫情散发多发，给工业企业生产经营造成较大冲击，工业企业利润出现下降。当月，工业企业利润同比下降8.5%，其中制造业利润下降22.4%。

部分地区和行业受疫情影响较大，下拉工业企业利润增速明显。国家统计局工业司高级统计师朱虹表示，前4个月，东部地区、东北地区工业企业利润同比分别下降16.7%、8.1%，合计影响工业企业利润增速较前3个月回落4.2个百分点。主要行业中，汽车制造业受冲击较为明显，影响制造业4月份当月利润下降6.7个百分点。

“进入二季度以来，我国工业增长和效益下滑明显，主要原因是供需两方面都受到了由于疫情等原因带来的较大冲击，提振工业经济需要针对企业面临的主要困难，从供需两方面同时施策。”国务院发展研究中心产业经济研究部副部长许召元说。

记者了解到，针对工业经济运行中出现的困难挑战，各部门各地正加力施策，从实施组合式税收优惠、提高稳岗返还标准、促进中小微企业融资等多个方面发力，促进工业经济持续平稳增长。

产业链，是工业经济平稳运行的关键。近期，国内疫情散发多发，经济运行中有些突发因素超出预期，给产业链稳定带来挑战。

针对部分物流受阻，对产业链供应链的稳定和畅通带来压力，工信部正完善重点产业链供应链“白名单”制度，明确要在做好疫情防控的前提下，突出龙头企业，突出产业链关键节点企业，带动相关企业复工复产。

优化复工达产政策，完善对“白名单”企业服务；保障货运通畅，取消来自疫情低风险地区通行限制，一律取消不合理限高等规定和收费；有序增加国内国际客运航班，制定便利外企人员往来措施……日前召开的国务院常务会议对稳产业链供应链进行再部署。

“国际贸易中有不少环节免不了人员的面对面交流，跨国公司也需要技术人员的现场服务等，有序增加国内国际客运航班，这对于当前稳定产业链供应链非常重要。”许召元说。

许召元表示，扩大工业企业的需求，保住和扩大国际市场非常重要。当前越南、印度等其他不少工业出口国家已经开足马力生产，我们需要尽快恢复生产，特别是解决国际贸易中面临的国际物流不畅等问题，尽可能加快出口。

规模以上工业企业，即年主营业务收入为2000万元及以上的工业法人单位。虽然前4个月规模以上工业企业利润保持增长，但当前很多中小企业仍面临着订单难找、成本难降、账款难收、融资难求等难题，企业生产经营困难加大，工业经济持续恢复的基础还需巩固。

及时足额支付账款、减免房租、货车贷款延期还本付息、积极采购中小企业优质产品和服务……国务院国资委日前印发通知，从7个方面明确了27条举措，推动中央企业助力中小企业纾困解难，促进协同发展。

“总体看，我国工业行业已经具有较好的技术水平和生产能力，但短期内受疫情冲击影响较大，需要更好地统筹疫情防控和经济社会发展，做好精准防控，防止层层加码，落实落细助企纾困一系列举措，尽快实现复工复产。”许召元说。

（新华社北京5月27日电 记者魏玉坤）

国办印发《全国自建房安全专项整治工作方案》

新华社北京5月27日电 近日，国务院办公厅印发《全国自建房安全专项整治工作方案》（以下简称《工作方案》）。

《工作方案》指出，全国自建房安全专项整治工作要以习近平新时代中国特色社会主义思想为指导，深入贯彻落实习近平总书记关于安全生产的重要指示批示精神，深刻汲取事故教训，坚持人民至上、生命至上，坚持统筹发展和安全，坚持远近结合、标本兼治。严格落实地方党委和政府属地责任，按照“谁拥有谁负责、谁使用谁负责、谁主管谁负责、谁审批谁负责”的原则，依法依规彻查自建房安全隐患。推进分类整治，消化存量。完善相关制度，严控增量，逐步建立城乡房屋安全管理长效机制。

《工作方案》要求，各地要对本行政区域内城乡所有自建房进行排查摸底，全面摸清自建房结构安全性、经营安全性、房屋建设合法合规性等基本情况。建立整治台账，实行销号管理。对存在安全隐患的自建房实施分类整治，确保整改到位。组织开展“百日行动”，对危及公共安全的经营性自建房快查快改、立查立改，发现存在严重安全隐患、不具备经营和使用条件的，要立即采取停止使用等管控措施，隐患彻底消除前不得恢复使用，坚决防止重特大事故发生。

《工作方案》要求，严控增量风险，3层及以上城乡新建房屋，以及经营性自建房必须依法依规经过专业设计和专业施工。房屋产权人或使用人在办理相关经营许可、开展经营活动前应依法依规取得房屋安全鉴定合格证明。加强日常检查，加快建立房屋安全隐患常态化巡查发现机制。清查整治违法行为，落实用地、规划、建设、经营等审批部门的安全监管责任。加强房屋安全管理队伍建设，充实基层监管力量。强化房屋安全鉴定机构和从业人员管理。研究建立房屋定期体检、房屋养老金和房屋质量保险等制度。加快建立健全农村房屋建设管理和城镇房屋安全管理相关法规，加强地方性法规建设，完善城乡房屋安全管理制度体系。

《工作方案》指出，成立全国自建房安全专项整治工作部际协调机制，负责组织实施专项整治工作。地方各级党委和政府要落实属地责任，成立专项整治工作领导小组，加快制定本地区实施方案，建立工作机制，安排专门资金，确保政策措施到位、人员配置到位、工作落实到位。各行业主管部门要按照“三管三必须”和“谁审批谁负责”的要求，落实行业监管范围内自建房的安全监管责任，共同推进专项整治工作，形成工作合力。

疫情之下如何保证教学质量？收取快递如何确保健康安全？

——国务院联防联控机制回应疫情焦点问题

近几日，全国每天新增本土感染者已降至600例以下，但疫情防控形势依然严峻复杂。

当前我国疫情形势有哪些变化？疫情之下如何保证教学质量？收取快递如何确保健康安全？国务院联防联控机制5月27日举行的新闻发布会集中回应了这些防疫关切问题。

“当前，全国日新增本土确诊病例和无症状感染者继续下降，但每日仍有10余个省份报告新增本土感染者，疫情防控形势依然严峻复杂。”国家卫生健康委新闻发言人米锋说。

国家卫生健康委疾控局副局长、一级巡视员雷正龙介绍，当前，上海市每日新增报告感染者数已连续4天降至500例以下，疫情继续处于稳中向好的可控状态，但相较全国其他城市仍处于较高风险水平，仍需警惕部分重点场所疫情反弹；北京近两日新增报告感染者数量显著降低，已有8个区县达到社会面稳定清零状态，但丰台、海淀等区近日仍发现社区感染者，需要加大集中隔离力度。

接种新冠病毒疫苗是疫情防控的重要手段。截至5月26日，全国累计报告接种新冠病毒疫苗近33.76亿剂次，近12.56亿人已完成全程接种，60岁以上老年人接种覆盖人数近2.3亿人。

据悉，针对奥密克戎的疫苗目前已进入临床试验。“目前开展奥密克戎株疫苗的研究，是期望在未来应对新冠病毒的过程中能够增加一个手段。”中国疾控中心免疫规划首席专家王华庆说，但确定其研究结果还需要时间，同时病毒变异和进化存在不确定性，所以当务之急仍是尽快全程接种，符合条件的尽快完成加强针的接种。

雷正龙表示，为进一步做好疫苗接种工作，国家卫生健康委鼓励各地因地制宜，提供更加便捷优质的接种服务。

疫情防控期间，如何确保学生的身心健康？如何保证教学质量？受到社会普遍关注。

“为维护师生健康、校园安全和教学秩序，教育部多次组织专家研判，多次完善政策措施，指导各地做好校园疫情防控的五项重点工作。”教育部体卫艺司副司长、一级巡视员刘培俊说。

这五项重点工作包括：严格落实常态化防控措施，备好突发性疫情应急处置，强化校园内生活服务保障，加强师生人文关怀，提升学校卫生服务能力。

“当前，全国各地疫情不同，学校教学方式在灵活切换，不管是线上教学还是线下教学，学和教的质量都是有保障的。”刘培俊说。

据悉，教育部加快建设“国家智慧教育公共服务平台”，持续开发和上线推送优质课程资源，为学生打造“人人可及、处处可学、时时在线”的网上课堂，为实现疫情防控期间“停课不停教、停课不停学”打下良好的技术基础。与此同时，以高效率的在线互动、精细化的教学管理保障质量。

暑假将近，随着高校陆续放假，大量学生开始离校返家，如何指导高校学生做好在此期间的疫情防控？

刘培俊介绍，教育部正在会同有关部门加紧部署，支持学校所在地、学生返乡地和各个学校做实做细做好离校返乡各个环节的工作，确保学生“有序离校、安全旅行、健康到家”。

在发生疫情的地区，群众流动减少了，快递的需求增加了。收取快递时如何应对和处理，才能最大限度确保健康安全？

中国疾控中心消毒学首席专家张流波介绍，国家邮政局对快递消毒有专门的操作规范和指导文件，快递业也有专门的生产操作规范，对快递的仓储、物流、货物送达等环节，都专门规定了消毒的处理要求。

公众收取快递时应怎样处理？张流波建议，要尽量从低风险地区购买相关物品，尽量避免快递被污染。“目前对快递包装物里面的消毒处理，技术上还是有一定难度的。”张流波说。

与此同时，在接收快递时，应该避免人与人之间的直接对接。要做好适度防护，戴好口罩、手套，跟其他人员要保持一米距离。

此外，快递的包装要尽量不带入室内，如果必须带入，可以用消毒纸巾对六面进行消毒，或者用消毒剂进行喷雾消毒。处理完快递后，一定要记得洗手，或者用消毒剂做好手消毒。

张流波建议，在确保消毒有效的前提下，尽量选择安全性好的消毒剂和消毒方法。“消毒剂的使用浓度不是越高越好，使用的量也不是越多越好，只要能够达到消毒效果就可以了，因为过大的剂量会伴随安全风险。”张流波说。

（据新华社北京5月27日电 记者张泉、李恒）

远望3号船赴太平洋执行第100次海上测控任务

本报讯 亓创、记者王凌硕报道：5月26日9时许，远望3号船驶离中国卫星海上测控部码头，奔赴太平洋执行海上测控任务。

这是远望3号船今年首次出航。

据介绍，针对航行时间长、任务密度高、节奏转换快、测量海域气象多变等情况，他们扎实有效地开展任务重点难点及风险隐患分析、设备动态性能全面检修测试，不断提升参试设备水平和参试人员能力。

这次任务，是远望3号船执行的第100次海上测控任务，这在远望号船队历史上也是首次。

远望3号船是我国自主设计和建造的第二代航天测控船，主要担负对火箭高中低轨卫星和飞船及空间站等的海上测控通信任务，自1995年投入使用以来海上测控成功率达百分之百。

5月27日，位于浙江温州境内的瓯江北口大桥建成通车，这标志着连接浙闽粤三省的沿海大动脉——甬莞高速最后节点实现贯通，全线正式通车。图为当日拍摄的浙江温州瓯江北口大桥（无人机照片）。 **新华社发**

民企高校“携手”共促高校毕业生就业

据新华社北京5月27日电 （记者**范思翔**）毕业日期临近，应届高校毕业生就业进入冲刺阶段。27日，教育部与全国工商联共同启动“民企高校携手促就业行动”，聚焦民企与高校开展精准供需对接、建立稳定合作关系，进一步助力高校毕业生就业。

教育部数据显示，2022届全国高校毕业生较往年的总量和增量均创历史新高。这一背景下，如何充分发挥校企联动优势，迎战“大考”？

根据活动内容，各地高校将持续推进供需对接，主动到民企开展高校书记校长访企拓岗促就业专项行动，通过供需对接就业育人项目密切与民企联系，推动民企深度参与学校人才培养改革，促进产学融通，帮助更多高校毕业生在市场竞争一线、技术创新前沿、产业发展阵地中提升综合素质，促进民营经济高质量发展。

中国农科院将对水稻、小麦等五大作物开展增粮科技行动

新华社北京5月27日电 （记者**胡璐、于文静**）为了更好保障粮食安全，中国农科院将开展增粮科技行动，对水稻、小麦等五大作物实施增粮科技攻关，推动全国粮食产能不断提升。

这是记者日前在中国农科院以视频方式举办的“增粮科技行动”发布会上了解到的。

中国农科院副院长王汉中介绍说，这项行动以水稻、小麦、玉米、大豆、马铃薯五大粮食作物为对象，聚焦高产优质（宜机）良种筛选、高效栽培关键核心技术研发、丰产技术集成示范与推广应用等重点任务实施科技攻关。到2030年，力争实现五大粮食作物大面积单产水平显著提升。

他表示，将面向五大作物主产区的重大需求，聚集中国农科院、地方农科院、优势种业企业等科技创新要素和优势力量，开展定向合作、定向攻关、定向集成、整体应用，并加强对共性关键技术、前沿引领技术的攻关创新，全力以赴确保科技行动的顺利实施。

（上接第一版）

河北省邢台市襄都区西大街街道党工委书记李琳，对如何落实全国信访工作会议提出的“牢记为民解难、为党分忧的政治责任”进行了深入思考：“我们要充分发挥以社区工作者、党员志愿者、离退休干部为骨干的网格员队伍作用，真正把工作做到群众心坎上，为维护群众合法权益、促进社会安全稳定发挥更大作用。”

“作为一名基层信访工作者，我要在今后的工作中更好地运用法治思维化解矛盾纠纷，引导群众依法表达诉求、维护社会秩序，把群众的‘急难愁盼’受理好、解决好。”谈起今后的打算，河南省兰考县司法和信访局副局长孙兰花干劲十足。

（新华社北京5月27日电 记者白阳、刘奕湛）

“十四五”末我国力争将湿地保护率提高到55%

据新华社北京5月27日电 （记者**胡璐**）国家林业和草原局湿地管理司副司长鲍达明27日说，力争到“十四五”末，我国湿地保护率提高到55%，恢复湿地100万亩，营造红树林13.57万亩，修复红树林14.62万亩。

鲍达明是在国家林草局以视频方式召开的第二季度例行发布会上作出上述表示的。

他介绍说，党的十八大以来，我国不断强化湿地保护，湿地保护管理体系初步建立，指定了64处国际重要湿地、29处国家重要湿地，建立了600余处湿地自然保护区、1600余处湿地公园，湿地保护率提高到50%以上。内地国际重要湿地监测实现全覆盖，国际重要湿地生态状况总体稳定良好，退化湿地生态状况明显改善，各地开展湿地保护的积极性显著提高。

“6月1日湿地保护法将正式实施，这是我国首次专门针对湿地生态系统进行立法保护，将引领湿地保护工作全面进入法治化轨道。”鲍达明说。